

Sociedad Venezolana
de Cirugía Buco-Maxilofacial

Volumen 1 - Número 1
Enero / Junio - 2011

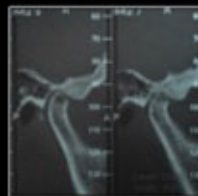

Quiste Subcondral de la Articulación Temporomandibular. Presentación de caso clínico

Subcondral Cyst in the ATM. Report a case



Uso de Implantes Zigomáticos en la Rehabilitación de Rebor- des Maxilares Edentulos. Revisión de la literatura y relato de caso clínico

Zygomatic Implant for Restoration of the Edentulous Maxillary Ridges. A literature review and case report



Protocolo para el Manejo de las Fracturas Panfaciales en el Hospital Militar "Dr. Carlos Arvelo"

Protocol for Management of the Panfacial Fractures at the Militar Hospital "Dr. Carlos Arvelo"

Disponible Online en:
www.revistabucomaxilofacial.com

Revista Venezolana de Cirugía Buco-Maxilofacial

Venezuelan Journal of Oral and Maxillofacial Surgery



Annette Turillo
Obra: Aura Dorada, Paris 2010



Contenido

REVISTA VENEZOLANA DE CIRUGÍA BUCO-MAXILOFACIAL
Venezuelan Journal of Oral and Maxillofacial Surgery
Vol. 1 - Nº 1 - Año 2011



Directorio Revista Venezolana de Cirugía Buce-Maxilofacial	V
Normas e instrucciones de publicación	VI
Mensaje del Presidente de la SVCBMF	IX
Editorial	X
Quiste Subcondral de la Articulación Temporomandibular. Presentación de Caso Clínico. <i>Subchondral Cyst in the ATM. Report a case.</i> Argimiro Hernández, Gabriela Lugo, María Astrid de Ponte, Marco Rodríguez	1
Protocolo para el manejo de las fracturas panfaciales en el Hospital Militar “Dr. Carlos Arvelo “. <i>Protocol for Management of the panfacial fractures at the Militar Hospital “Dr. Carlos Arvelo”.</i> José Gregorio Melillo R. , Aquiles Siverio, Patricia Zambrano	5
Participación del Odontólogo en una experiencia clínica utilizando Vareniclina para tratamiento de Cesación Tabáquica. <i>Dentist's participation in a clinical experience using varenicline for smoking cessation treatment.</i> Xiomara Giménez, Roberto Fermín, Lorena Dávila, Juan Carlos Martínez, María Saglimbeni, Cecilia Montaña, Roberto Otero, Romelia Rueda, Erika Garriga, Tabatha Rojas, Flor Brando, Joanest Suniaga, Fidel Guzmán, Myrna Caballero, Joaquina Guerra, Zorelia Zabala, Yajaira Parra, Nylam Iturriza.	9
Uso de Implantes Cigomáticos en la Rehabilitación de Rebordes Maxilares Edentulos. Revisión de la Literatura y Relato de caso clínico. <i>Zygomatic Implant for Restoration of the Edentulous Maxillary Ridges. A Literature Review and Case Report.</i> Carlos Luis Rincón, Andreina Isabel Lugo Díaz	16
Fractura bilateral de mandíbula en paciente geriátrico: Relato de caso. <i>Bilateral mandibular fracture in a geriatric patient: Case report.</i> José Paulo da Silva Filho, Amanda Galindo Florêncio, Anna Rebeca de Barros, Lins Silva Palmeira, Marvis Allais.....	20
Reflexión basada en la evidencia clínica. Osteonecrosis de los maxilares por bisfosfonatos ¿es una realidad o un mito?. Mary Carmen González Palmero.....	24
La página del Residente. Postgrado de Cirugía Bucal de la Facultad de Odontología UCV	25

Edición, Coordinación y Producción Gráfica:
Antonio Cárdenas Editores.

RIF: V-13311579-6 / Tel.: 0212+ 237.9090 - 235.43.65 - Cel: 0412.233.66.47 / E-mail: cardenaseditores@gmail.com
Dirección de Mercadeo: Sra. Ruby de Cárdenas Cárdenas · Coord. de Medios y Publicaciones: Carolina Cárdenas

Directorio de colaboradores en esta Edición:

3i de Venezuela C.A., Dental El Bosque C.A., Max-Surgical C.A., Orthodonca C.A., Produmedical Ossum C.A.



Revista Venezolana de Cirugía Buco-Maxilofacial

Venezuelan Journal of Oral and Maxillofacial Surgery



Objetivo y filosofía de la publicación: La Revista Venezolana de Cirugía Buco-Maxilofacial es el órgano de divulgación científica de la Sociedad Venezolana de Cirugía Buco-Maxilofacial (SVCBMF), sociedad científica sin fines de lucro, fundada en Caracas-Venezuela en el año de 1957 y agrupa a los profesionales especialistas en cirugía bucal y cirugía buco-maxilofacial.

JUNTA DIRECTIVA SVCBMF

La Junta Directiva vigente en el lapso de los años 2009 al 2011, está compuesta por:

- Dr. Juan Carlos Martínez Gómez. Presidente.
- Dr. Henrique Jorge Vélez Gimón. Vice-Presidente.
- Dra. Martha Espinoza Alizo. Secretario General.
- Dr. José Gregorio Melillo Rosamilia. Tesorero.
- Dra. Patricia Elena López Orlando. Vocal.
- Dr. Paul Edward Maurette O'Brien. 1er. Suplente.
- Dra. María Herminia Bellorín López. 2do. Suplente.

COMITÉ EDITORIAL

Editor Científico

Dr. Paul Maurette O'Brien. MSc, PhD

Presidente de la SVCBMF

Dr. Juan Carlos Martínez Gómez. MSc

Asesores / Comité de Redacción

Dr. Marvis Allais. MSc, PhD
Dr. Roberto Fermín. MSc
Dra. Patricia López

CONSULTORES CIENTÍFICOS NACIONALES

Dr. Carlos Acevedo
Dr. María Herminia Bellorín
Dra. Sol Cristina Del Valle
Dra. Martha Espinoza
Dr. Argimiro Hernández
Dr. Alfonso Lozano
Dr. Juan Carlos Martínez. MSc
Dr. José Gregorio Melillo
Dr. Esteban Papp
Dr. Jorge Ravelo. MSc
Dr. Alejandro Sierra. MSc
Dr. Henrique Vélez

CONSULTORES CIENTÍFICOS INTERNACIONALES

Prof. Dr. Julio Acero. MD, PhD (UC - España)
Dr. Rafael Alcalde. MSc, PhD (FU - USA)

Dr. Belmiro Cavalcanti. PhD (UPE - Brasil)
Dr. José Luis Ferreria. PhD (UBA - Argentina)
Prof. Dr. Robert Gassner. DDS, MD, PhD (UI - Austria)
Prof. Dr. Cosme Gay Escoda. MD, PhD (UB - España)
Dr. Federico Hernandez Alfaro (UIC - España)
Dr. Ghali Ghali (LSU - USA)
Dr. Ricardo Holanda Vasconcelos. PhD (UPE - Brasil)
Dr. Jose Laureano. PhD (UPE - Brasil)
Dr. Juan Carlos López Noriega (UNAM - Mexico)
Dr. Robert Marx (MIA Univ-USA)
Dr. Renato Mazzone. PhD (Unicamp - Brasil)
Dr. Roger Moreira. MD, PhD (Unicamp - Brasil)
Dr. Mark Ochs (UP - USA)
Dr. Luis Quevedo (UC - Chile)
Dra Felice O'Ryan (UCLA - USA)
Dr. Rafael Ruiz (UNAM - Mexico)
Dr. Myron Tucker (UNC - USA)
Dr. Fernando Sandoval (USFQ - Ecuador)
Dr. Daniel Spagnoli. PhD (UNC - USA)

BIBLIOTECARIO ASESOR

Lic. Carmen Rodríguez
Biblioteca Centro Médico Docente La Trinidad

EDICIÓN ONLINE - DIAGRAMACIÓN WEB

Dr. Paul E. Maurette O'Brien. MSc, PhD

El Comité Editorial cuenta con varios consultores científicos "Ad hoc" altamente capacitados y especializados en el área de Cirugía Buco-Maxilofacial y áreas relacionadas.

NORMAS E INSTRUCCIONES DE PUBLICACIÓN PARA LOS AUTORES REVISTA VENEZOLANA DE CIRUGÍA BUCO-MAXILOFACIAL

Objetivo y Política Editorial

La revista Venezolana de Investigación Odontológica (Rev Venez Cir Maxilof) incluirá en su publicación trabajos que traten sobre los aspectos clínicos y patológicos de las enfermedades de la cavidad bucal, glándulas salivales, huesos maxilares, articulación temporomandibular, así como de aquellas entidades sistémicas que tengan relación y/o repercusión en la cavidad bucal. Los objetivos de esta publicación se centrarán en aspectos tales como epidemiología, etiopatogenia, patología, microbiología, bioquímica, investigación clínica, diagnóstico, y tratamiento de los procesos patológicos.

Instrucciones y Normativas Generales

1. Todos los manuscritos deben ser dirigidos via email al Editor en Jefe, siendo al dirección electrónica: rvcbmf@gmail.com
2. Los Manuscritos siempre se someterán a revisión por pares, siendo esta realizada por expertos del comité de revisores y consultores Ad hoc. Sin que estos conozcan el origen ni la identidad de los autores.
3. Sólo se admitirán artículos originales, siendo responsabilidad de los autores el cumplir estas normativa. Las opiniones, resultados y conclusiones de cada trabajo son responsabilidad exclusiva de los autores, no teniendo necesariamente que ser compartidas por el editor y/o revisores de la revista.
4. Todos los artículos serán propiedad de la Revista Venezolana de Cirugía Bucod-Maxilofacial y llevarán reflejada la fecha de su aceptación, no pudiendo publicarse posteriormente en otro medio sin la autorización expresa del editor de la misma.
5. Los autores que envían un artículo deben declarar por escrito que el artículo no ha sido publicado anteriormente utilizando el modelo de carta anexo al final de esta página, lo que significa que ni siquiera ha sido considerado y que ha sido leído y aprobado por todos los revisores.
6. Derechos del autor: El envío de un manuscrito significa que todos los autores están de acuerdo de ceder los derechos de autor a la Revista Venezolana de Cirugía Bucod-Maxilofacial siempre y cuando haya sido aceptado para su publicación. El trabajo no puede ser publicado sin la autorización de la revista. Artículos publicados en la revista estarán protegidos por los derechos de autor y el derecho exclusivo a reproducir y distribuir todos los artículos impresos en la revista. Ningún material publicado en la revista podrá ser almacenado en microfilm, videocassete o base de datos electrónica sin el permiso de la revista.
7. Una carta cediendo los derechos de autor a la revista deberá enviarse con el manuscrito firmado por los autores. Según el modelo anexo disponible en la página web www.revistabucomaxilofacial.com
8. Para las investigaciones desarrolladas en seres humanos, deberá anexar la opinión del Comité de Ética en Investigación. Investigaciones foráneas deberán presentar el (los) certificados acordes con las diferentes leyes y normativas del país de origen.

La revista acepta trabajos en castellano, portugués e inglés - Siempre con los correspondientes resúmenes en Inglés y Castellano

Orientaciones para el envío y publicación

Carta de Presentación

En la carta de presentación, deberá mencionar: a) el área a la que pertenece el artículo presentado (artículo original, caso clínico, revisión); b) que el artículo no fue publicado anteriormente; c) que no ha sido enviado para otra revista. La carta deberá estar firmada por el autor y todos los coautores.

Estilo del Manuscrito

Se remitirá el manuscrito en los idiomas español, portugués o inglés según sea el caso, tanto el texto como las leyendas de figuras y/o tablas deben ser escritos en el procesador de texto Microsoft Word (.doc), fuente Arial, tamaño 12, tamaño carta, con márgenes de 2,5 cm y espacio doble. La numeración de las páginas deberá ser consecutiva, comenzando con la página del título y debiendo estar localizada en la esquina superior derecha. En la etiqueta del archivo enviado, deberá constar el nombre del autor principal (ej: perezluistrabajo.doc, perezluiscarta.doc)

Los artículos deberán ser escritos de modo conciso, claro y correcto, en lenguaje formal, sin expresiones coloquiales. En la preparación de los originales, se solicita la lectura y seguimiento de las Normas de Publicación.

Número de Páginas: Los artículos enviados para publicación deberán tener, como máximo, 20 páginas de texto (cuerpo del manuscrito), incluyendo la página título (o página rostro), la página del resumen y la bibliografía. Este número de páginas depende del tipo de manuscrito enviado. Favor observar los "estilos de manuscritos" en la sección correspondiente.

Las Tablas, Cuadros y Leyendas de Figuras (de las ilustraciones: fotos, mapas, gráficos, diseños etc.) deberán enviarse en archivos separados al cuerpo del manuscrito, manteniendo el orden en que sean citadas en el texto y debidamente identificadas. Los autores deberán cerciorarse de que todas las tablas, cuadros y figuras están citados en el texto y en la secuencia correcta.

Las ilustraciones (gráficos, diseños etc.) deberán ser limitadas a 6 figuras, construidas preferiblemente con programas apropiados como Photoshop, Corel Draw u otros, enviadas en formato digital de alta resolución con 300 dpi (preferiblemente TIFF). Las leyendas respectivas deberán ser claras, concisas, incluidas en un archivo aparte, en forma de lista. Las figuras deben ser enviadas de forma individual siendo el archivo debidamente identificado (Ejemplo: fig1.tiff)

Las tablas y los cuadros deberán ser construidos en formato .doc o .xls (Word, Excel) siendo enviadas en un archivo diferente al texto del manuscrito como fue indicado anteriormente. Deberán ser numerados consecutivamente con números arábigos. La leyenda será colocada en la parte superior de los mismos.

En el cuerpo del manuscrito, las referencias de las figuras será realizada por números arábigos, ejemplo: Fig.1. Igualmente las Tablas y Cuadros seguirán una secuencia de números arábigos y debe mantenerse la separación entre lo que es figuras y lo que es tablas: Ejemplo: Un artículo puede tener las Fig.1,2,3, las Tablas 1,2 y el Cuadro 1,2,3,4.

El formato del manuscrito debe contener las siguientes partes:

Página 1: Título, identificación de los autores por extenso (nombre completo y apellido) y dirección de correspondencia. Esta página deberá contener solamente: a) título del trabajo en idioma español, portugués e inglés, el cual deberá ser lo más informativo posible y tener como máximo, ocho (8) palabras; b) nombre completo sin abreviaturas de los autores, con el más alto grado académico de cada uno; c) nombre del Departamento, Instituto o Institución a la cual los autores están vinculados; d) nombre de Institución donde fue realizado el trabajo de ser el caso; e) dirección completa del autor corresponsal para correspondencia con los editores; f) E-mail, de preferencia del autor corresponsal. e) Tipo de Manuscrito: Trabajo Original, Reporte de Caso Clínico, Revisión.

Página 2: Título del trabajo (únicamente, sin ninguna otra información). Colocar los títulos en español, inglés y si fuera el caso, portugués.

Páginas Sigüientes (seguir el orden): Resumen, Descriptores, Abstract, Keywords, Resumen, Palabras Claves Introducción, Materiales y métodos, Resultados, Discusión o Consideraciones Finales, Agradecimientos, Referencias. (En Archivo Aparte: Leyendas de Figuras, Tablas y/o Gráficos, Tablas, Cuadros).

Redacción del Manuscrito:

Resumen: (máximo 200 palabras): El Resumen con las palabras claves, Resumen (en portugués) con "palabras claves" y el Abstract con keywords deberán encontrarse en la 3ª página del manuscrito. El texto restante, a partir da 4ª página. En los casos de artículos en portugués e inglés, es obligatorio el resumen en los tres idiomas.

Es exigencia que las palabras claves (descriptores) estén en concordancia con el título del trabajo y que las mismas sean descriptores "existentes" en las bases de datos biomédicas. (pudiendo ser tomadas del DeCS - Descriptores em Ciências da Saúde, disponibles en el site de la BIREME, en <http://www.bireme.br>, link terminologia em saúde o del Medline - MESH www.pubmed.net).

Nota: La inclusión de un trabajo en las bases de datos y su correcta aparición en los índices de las mismas depende de los descriptores y su concordancia con el título del artículo. Esto es importante para la publicación así como para los autores de los manuscritos y posibilitar que los y trabajos sean citados y "existan" en las bases de datos.

Texto o cuerpo del manuscrito: El texto propiamente dicho deberá presentar introducción, desarrollo y conclusión (o consideraciones finales). El ejemplo, a continuación, sirve como estructura de un artículo de revisión:

- Introducción: Exposición general del tema, debiendo contener los objetivos y la revisión de la literatura;
- Desarrollo: Núcleo del trabajo, con exposición del tema, que deberá incluir la metodología, los resultados y la discusión;
- Discusión y Conclusión: Parte final del trabajo basada en las evidencias disponibles y pertinentes al objetivo del estudio;
- Referencias: Debe mencionarse en orden de aparición, estilo Vancouver, reflejadas en el texto con el uso de numeración súper escrita (Aa).

CONT. NORMAS E INSTRUCCIONES DE PUBLICACIÓN PARA LOS AUTORES REVISTA VENEZOLANA DE CIRUGÍA BUCO-MAXILOFACIAL

IMPORTANTE: Las referencias no deben ser insertadas en los manuscritos copiando y pegando directamente de la internet (formato html). Deben ser digitadas en el manuscrito o en su defecto, transformadas a texto, siguiendo el formato de "su" manuscrito.

(Nota: si descargar de internet, insertar con la opción "pegar como" y seleccionar "texto sin formato" para después poder editar a el estilo de su manuscrito. Bases de datos como MEDLINE ya tiene una opción específica de exportación)

En el caso de que se envíe un manuscrito en inglés, este deberá ser enviado en correcto inglés americano. Los autores que quieran publicar en inglés y no sea su lengua nativa se les recomienda consultar con una persona que maneje muy bien este idioma, Estar normas se aplican igualmente al idioma portugués, debiendo encontrarse en correcto portugués brasileño. Manuscrito que sean enviados pobremente escritos (español, portugués o inglés) serán devueltos sin revisar.

Secciones de la revista

1. Trabajos de Investigación (originales): Se recomendarán para su publicación las investigaciones analíticas tales como estudios transversales, estudios de casos y controles, cohortes, así como ensayos clínicos controlados. En el caso de ensayos clínicos se deberá especificar, por parte de los autores, el consentimiento informado por parte del paciente. Como Máximo: 20 páginas de cuerpo y hasta 30 referencias.
2. Trabajos de Revisión: Se aceptarán aquellos artículos que sean de especial interés para el Odontólogo y supongan una actualización en cualquiera de los temas señalados como objetivos de la revista. Máximo 20 páginas de cuerpo y 15 referencias.
3. Reporte de Casos: Se aceptaran reportes de uno o mas casos clínicos que sean de interés "especial", preferiblemente serie de casos (reporte de 10 casos o mas). Máximo 8 páginas de cuerpo y 12 referencias.

Aquellos trabajos que ultrapasen el numero de páginas de texto, así como el numero de referencias no serán considerados para su revisión y serán devueltos a a sus respectivos autores.

EJEMPLOS DE COMO DEBEN SER CONFORMADOS LOS MANUSCRITOS:

Trabajos de investigación

- Resumen, Abstract, Resumo. Todos con sus respectivas palabras claves.
- Introducción. Recuento de los antecedentes del estudio que se está presentando. No mayor de 3 páginas incluyendo él o los objetivos, los cuales deberán ir al final de la introducción.
- Materiales y métodos. Los procedimientos deben describirse de manera tal que debe ser posible su reproducibilidad. Párrafos titulados se podrían utilizar para hacer más clara la descripción. Los nombres y origen de los productos comerciales deben ir en el texto entre paréntesis. Las unidades deben abreviarse en forma correcta según el idioma utilizado (ej. minuto=min; micrómetro= μ m; micra= μ ; hora=hr; segundo=seg). Nombre científico de bacteria deben escribirse en itálica y deben escribir el nombre completo la primera vez que se mencionan (género y especie). Las menciones subsiguientes deberán abreviar el género tomando en cuenta que estas abreviaciones son ambiguas (Staph. o Strep. en lugar de S.). Se asume que el autor ha considerado los aspectos éticos de la investigación y debe estar seguro que el trabajo debe estar aprobado por un comité de ética.
- En investigaciones realizadas en humanos, un formato de aceptación por parte de los sujetos en estudio debe mencionarse. Es importante mencionar la aceptación por parte del Comité de Ética en Experimentación de la institución donde se realice la pesquisa para las investigaciones que involucren humanos o animales. Se especificarán también El tipo de estudio, calculo y tamaño de la muestra así como las técnicas estadísticas empleadas.
- Resultados. Esta sección debe claramente reportar los hallazgos de la investigación. Los resultados deben ser claros y concisos y como regla importante deben ser reportados en tiempo pasado. Los comentarios por parte del autor deben ser objetivos y sin hacer referencia a trabajos previos. Resultados presentados de manera duplicada en tablas y figuras no serán aceptados. Cada tabla y figura debe ir en una página separada y deberán colocarse en orden secuencial después de las referencias.
- Discusión. Esta sección presenta la interpretación de los hallazgos; esta es la sección apropiada para hacer comentarios subjetivos. Se le recomienda al autor evitar repetir lo que ha sido dicho en los resultados. Con el objeto de darle claridad a los resultados estos pueden separarse con subtítulos lo cual no puede hacerse en la discusión.
- Referencias. Las referencias bibliográficas deberán ir numeradas utilizando números arábigos, consecutivamente en el orden en que aparecerán en el texto, de forma súper escrita. No se podrán utilizar como referencias observaciones no publicadas

y comunicaciones personales. Se emplearán las normas del estilo Vancouver de conformidad con el Pubmed / MEDline.

Ejemplo:

Siempre se nombrarán todos los autores del estudio. A partir de 4 autores puede colocarse solamente el primer autor y utilizar la abreviacion et. al (siempre en cursiva)

- Artículos de revistas:

Maurette PE ; Jorge J, Moraes, M. Conservative treatment protocol of odontogenic keratocyst: a preliminary study. Journal of Oral Maxillofacial Surgery, 2006; 64:379-83
Holstrup P. The controversy of a premalignant potential of oral lichen planus is over. Oral Surg Oral Med Oral Pathol 1992;73:704-6.
Jubert C, Pawlowsky JM, Pouget F et al. Lichen planus and hepatitis C virus-related chronic active hepatitis. Arch Dermatol 1994; 130:73-6.

- Referencia de libros:

Splugues J, Morcillo EJ, de Andrés-Trelles F, Farmacología en clínica dental. Barcelona: J.R. Prous Editores, 1993:431-49.

- Capítulo de libros:

Bagán Sebastián JV, Peñarrocha Diago M, Patología oral inducida por fármacos y sustancias químicas. En: Esplugues EJ, de Andrés- Trelles F. Farmacología en clínica dental. Barcelona J.R. Prous Editores, 1993:431-49.

Trabajos de Revisión

- Resumen.
- Texto del artículo, que a ser posible deberá abordar los siguientes apartados: Concepto. Epidemiología. Etiopatogenia. Exámenes Complementarios. Diagnóstico. Pronóstico. Tratamiento.
- Discusión y Consideraciones Finales
- Agradecimientos (si existiesen)
- Referencias (según lo explicado anteriormente)

Casos clínicos

- Resumen
- Breve Introducción
- Caso clínico
- Discusión
- Consideraciones Finales
- Agradecimientos (si existiesen)
- Referencias

Financiamientos, Patrocinios y/o Agradecimientos

El financiamiento del estudio y los agradecimientos se podrán expresar al final del artículo, antes de las referencias. Igualmente en el caso del investigador ser becario de una institución se puede hacer referencia de este punto en esta sección.

CHECKLIST:

Enviar el email con los siguientes archivos anexos:

1. Carta de Presentación /Declaración (conforme al modelo) firmada por los autores (copia o declaración escaneada) o en archivo word (.doc)
2. Manuscrito (.doc) (con el numero de pag. y ref. que le correspondan). No olvidar numerar las páginas según lo indicado.
3. Leyenda de tablas, gráficos y figuras (.doc)
4. Tablas (.doc) (en el mismo archivo de las leyendas)
5. Gráficos (.xls o .tiff) (archivo aparte. Un archivo por imagen)
6. Figuras (.jpg o .tiff con 300 dpi) (archivos aparte, individuales por figura)

NOTA: Previa explicación y autorización podrán ser aceptadas las imágenes en otro tipo de formato (.jpg, gif, etc) siempre y cuando presenten un tamaño mayor a 1200 pixels y 300 dpi. NO SE ACEPTARAN POR NINGUN MOTIVO IMÁGENES EN POWER POINT O COLOCADAS EN UN ARCHIVO WORD.

Envío de Originales:

Envío de los Manuscritos, Sugerencias, Quejas e informaciones:

Favor enviar de forma electrónica al Dr. Paul Maurette, editor Jefe de la Revista, al correo: rvcbmf@gmail.com

Dirección de Correspondencia:

Dr. Paul Maurette O'Brien
Avenida Intercomunal La Trinidad, Centro Médico Docente La Trinidad
Edf. MAMP1. Planta Baja. Dep. de Odontología. Caracas, Venezuela 1010